



令和8年度
宮古島市

当初予算

2025 (R7)年度 一般会計予算額

419億6000万円

2026 (R8)年度 一般会計予算額

496億6700万円

※対前年度比 18.4% (77億700万円増)

各会計予算総括表

会 計 名	当 初 予 算 額	増 減 率
一 般 会 計	496億6,700万円	18.4%
特 別 会 計	149億1,798万9千円	0.5%
国民健康保険事業特別会計	73億8,916万3千円	△1.3%
港湾事業特別会計	6億6,722万2千円	10.8%
介護保険特別会計	59億5,256万1千円	1.1%
後期高齢者医療特別会計	7億9,198万5千円	12.0%
再生可能エネルギー運営事業特別会計	1,468万8千円	△5.3%
土地区画整理事業特別会計	1億237万円	△24.2%



予算の特徴

令和8年度当初予算は、歳入歳出総額496億6700万円となっており、対前年度比で77億700万円の増、率にして18.4%の増、となっております。令和8年度では、子育て支援として市独自の一時預かり事業や子ども医療費助成事業の拡充、若者の定住促進関連事業の関連予算を計上しており、さらに新総合体育館整備助成事業や伊良部小中学校プール整備事業の本格化により過去最大の予算規模となっております。

歳入面では、市税が約8億6,137万円の増の、約77億6,517万円、国庫支出金が約44億7,458万円の増の、約119億4,762万円、市債は約12億6,580万円の増の、約30億9,630万円となっております。繰入金は約9億1,070万円の増の、約39億1,451万円となっており、主な要因は庁舎等建設基金繰入金で、約6億6,410万円を取崩して事業費に充当しております。

歳出面では、投資的経費は、新総合体育館整備助成事業や伊良部小中学校プール整備事業の本格化などにより約57億4,670万円の増、義務的経費は、人事院勧告に基づく人件費の増などで約3億8,442万円の増、認定子ども園運営費や障がい者福祉サービス給付費の増などにより扶助費は約4億387万円の増、その他の経費で、ふるさとまちづくり応援基金積立金の9億円などにより、約3億円の増となりました。

予算総額の収支不足に対しては、昨年度に引き続き財政調整基金や特定目的基金からの繰り入れを行うとともに、普通建設事業に対しては市債発行により財源を確保し予算編成を行っております。

(※1)市債は、世代間公平性(道路や学校等、長い間使用される施設の建設費用にあてられた市債は、耐用年数等を参考に長い間(約20年前後)分割して返済することにより使用する世代で公平に負担していただく)の観点と、市債の種類によっては元利償還金(返済金)の一部が地方交付税として国から交付(手当)されている点から通常のローンとは違う点にご留意ください。宮古島市はほとんどが地方交付税が交付される市債による借入を行っています。

一般会計歳入

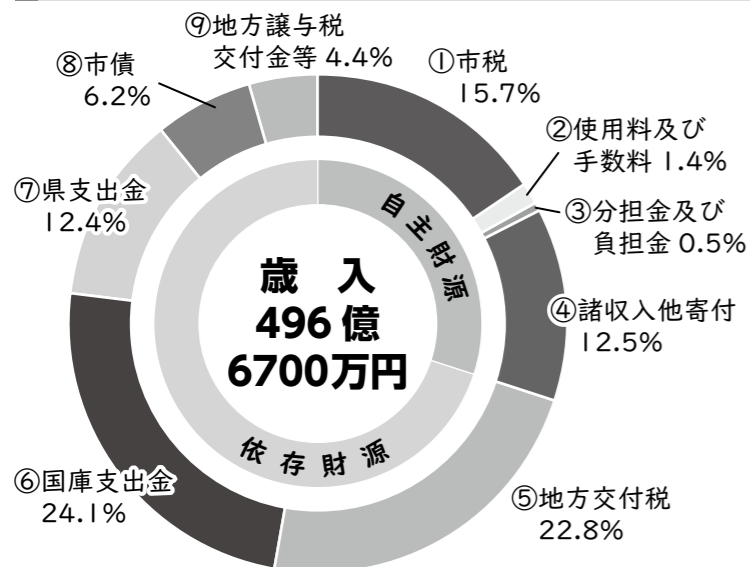

自主財源

- ①市税:77億6516万8千円(15.7%)
- ②使用料及び手数料:7億387万1千円(1.4%)
- ③分担金及び負担金:2億6386万3千円(0.5%)
- ④諸収入他寄付:62億2725万9千円(12.5%)

依存財源

- ⑤地方交付税:113億2878万2千円(22.8%)
- ⑥国庫支出金:119億4762万4千円(24.1%)
- ⑦県支出金:61億4235万6千円(12.4%)
- ⑧市債:30億9630万円(6.2%)
- ⑨地方譲与税交付金等:21億9177万7千円(4.4%)

一般会計歳出(費目別)

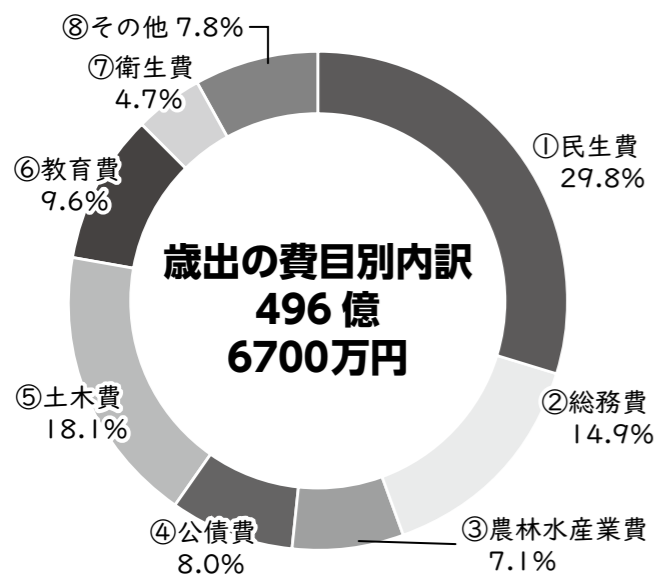

費目別

- ①民生費:147億7281万5千円(29.8%)
- ②総務費:74億624万5千円(14.9%)
- ③農林水産業費:35億3555万8千円(7.1%)
- ④公債費:39億8768万8千円(8.0%)
- ⑤土木費:89億7151万1千円(18.1%)
- ⑥教育費:47億8972万3千円(9.6%)
- ⑦衛生費:23億1995万円(4.7%)
- ⑧その他(消防費・商工費など):38億8351万円(7.8%)

一般会計歳出(性質別)

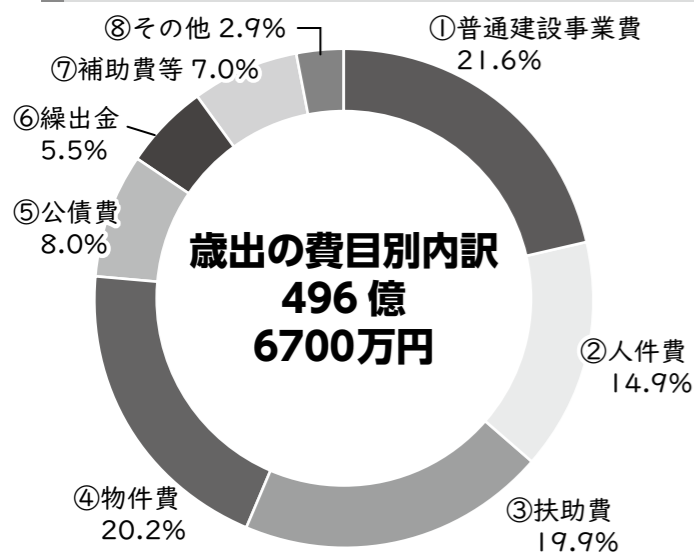

性質別

- ①普通建設事業費:106億9456万6千円(21.6%)
- ②人件費:73億8063万7千円(14.9%)
- ③扶助費:99億150万9千円(19.9%)
- ④物件費:100億4327万7千円(20.2%)
- ⑤公債費:39億8768万8千円(8.0%)
- ⑥繰入金:27億4839万5千円(5.5%)
- ⑦補助費等:34億6889万1千円(7.0%)
- ⑧その他(維持補修や予備費など):14億4203万7千円(2.9%)

※端数処理の関係上、構成率の計は100%にならない場合があります。

ごみゼロ
5月30日

宮古全域で
ごみ拾い
しませんか？

まずは
身近な場所から
ごみ拾い



通勤通学中、放課後、仕事後、部活中...
それぞれのタイミングでご参加ください。



当日は『#島内ごみゼロ大作戦』で投稿お待ちしております！

島内ごみゼロ大作戦

- 日程** 2026年5月30日（土）
- 時間** いつでも！できるタイミングで！
- 場所** すぐ身近な場所で！

目の前にあるごみを1つ拾う。綺麗な島への第一歩。

島内ごみゼロ大作戦に 参加する際のお願いです！

- 01 体調や安全には十分に気を付けて参加してください。
- 02 拾ったごみは、家庭ごみとして捨ててください。
- 03 大人数で大量に拾う場合は、事前に市役所の「ボランティア清掃申し込み」を活用できます。
- 04 ごみ拾いの様子や拾ったごみの写真を『#島内ごみゼロ大作戦』で投稿をお願いします。

主催：宮古の海をキレイにし隊 協力：宮古島市

5 宮古島市の市外局番は(0980)です。

2026(R8)年度 一般会計当初予算を家計に例えると...



2026(R8)年度
宮古島市 一般会計当初予算

収入

市税	77億6517万円
負担金・使用料など	32億8047万円
地方交付税・地方譲与税・各種交付金	135億2055万円
国・県支出金	180億8998万円
市債	30億9630万円
繰入金	39億1451万円
合計	496億6700万円

支出

人件費	73億8063万円
物件費など	100億4327万円
投資的経費・維持補修費	112億266万円
扶助費	99億150万円
補助費等	34億6889万円
公債費	39億8768万円
積立金・貸付金など	9億3393万円
繰出金	27億4839万円
合計	496億6700万円

資産状況

2025(R7)年度末見込み	
基金残高(見込)	111億8301万6千円
市債残高(見込)	320億1470万9千円



一年分の家計
(年間必要生活費 500万)

収入

給料	約78万円
臨時(パート)収入	約33万円
仕送り	約136万円
特別仕送り	約182万円
ローン借り入れ	約32万円
預貯金取り崩し	約39万円
合計	約500万円

支出

食費	約74万円
光熱水費、通信費	約101万円
自宅増改築、修繕	約113万円
医療費、保険料、介護サービス、利用料等	約100万円
子どもへのこづかい、教育費、自治会費など	約35万円
ローンの返済	約40万円
預貯金への積立	約9万円
こどもへの仕送り	約28万円
合計	約500万円

資産状況

家計に例えた場合	
預貯金総額	約113万円
ローン残高	約322万円

1年間に必要な生活費500万円に対し、自ら稼いだ給料は約78万円、パート収入約33万円と少額で、ほとんどの支出が親からの仕送り等約318万円(約136万円+約182万円)により賅われている状態にあります。

まとめ

2026(令和8)年度の予算について、歳入では自主財源が前年度と比較して約23億9千万円の増となっております。主な要因としては、市税が約8億6千万円の増、寄附金が約5億8千万円の増、基金からの繰入金が約9億1千万円の増となっております。

依存財源は前年度と比較して約53億2千万円の増となっております。主な要因としては、国庫支出金が約44億7千万円の増となっているところによります。市債においては、前年度より約12億7千万円増の約31億円を予算措置しております。市債の予算措置に関しては建設事業の予算措置に依存される為、宮古島市長期財政ビジョンにて年度間の平準化を図っております。また、総務省が定める健全化判断比率の基準を超えることがないように調整しています。

合併後これまで、普通交付税の算定替(合併後の一定期間、普通交付税が通常より多くもらえる計算方式)により決算で赤字となった分の一部については、算定替期間終了後の財源不足に対応する為、財政調整基金に積立してきました。2019(H31)年度当初予算よりその財政調整基金を取り崩して予算化しており、引き続き財政調整基金からの繰り入れ及び市債発行により財源を確保し予算編成を行っています。

令和8年度においても、市民サービスの向上に向け、予算化した各種事業の着実な実施、適切な予算執行に努めて参ります。

令和8年5月29日(金)から防災気象情報が新しくなります

気象庁は、令和8年5月29日(金)から、新たな防災気象情報の運用を開始します。
 新しい運用では、警報などを「避難行動に対応した5段階の警戒レベル」と対応させ、災害発生の危険度に応じたレベルの数字を名称に含めて発表します。さらに、「レベル5土砂災害特別警報」やレベル4に相当する「危険警報」も新たに開始します。
 警報発表時は、宮古島の避難情報や「キキクル」を活用し、危険な場所から早めに避難することが重要です。気象庁の特設ページで資料を確認し、事前に取り組むべき行動を決めておくようお願いします。

	河川氾濫	大雨	土砂災害	高潮
警戒レベル5相当	レベル5 氾濫特別警報	レベル5 大雨特別警報	レベル5 土砂災害特別警報	レベル5 高潮特別警報
警戒レベル4相当	レベル4 氾濫危険警報	レベル4 大雨危険警報	レベル4 土砂災害危険警報	レベル4 高潮危険警報
警戒レベル3相当	レベル3 氾濫警報	レベル3 大雨警報	レベル3 土砂災害警報	レベル3 高潮警報
警戒レベル2相当	レベル2 氾濫注意報	レベル2 大雨注意報	レベル2 土砂災害注意報	レベル2 高潮注意報
警戒レベル1相当	早期注意情報			

※宮古島市では河川氾濫の発表はありません。
 また、レベル4大雨危険警報の発表もありません。



新たな防災気象情報に関する特設ページから詳細をご確認ください。

☎ 宮古島地方気象台 ☎ 72-3054

宮古島市ふるさと納税 返礼品提供事業者募集のご案内

宮古島市では、ふるさと納税を通じて地域の魅力を全国へ発信するため、返礼品をご提供いただける事業者様を募集しております。

新たに参画をご検討されている事業者様向けに、制度の概要や参画の流れ、返礼品登録のポイントなどについて説明会を開催いたします。ご興味のある事業者様は、ぜひお気軽にご参加ください。

【開催日時】

- 宿泊・体験事業者向け
2026年5月27日(水) 13:00～
 - 特産品・加工品・雑貨等 事業者向け
2026年5月27日(水) 15:00～
- ※いずれか該当する回にご参加ください

【開催場所】

一般社団法人 宮古島観光協会 会議室(下地庁舎2階)
 沖縄県宮古島市下地上地 472-39

【内容】

ふるさと納税制度の概要/返礼品登録の流れ/掲載・販売のポイント/質疑応答 ほか

【対象】

宮古島市内で事業を営み、ふるさと納税返礼品の提供にご関心のある事業者様

【申込方法】

参加をご希望の方は、申込フォームよりお申込みをお願いいたします。

<https://forms.gle/ckKTQG5PaUsLBRmv6>

ご不明点等がございましたら、お気軽にお問い合わせください。

皆さまのご参加を心よりお待ちしております。



申し込みフォーム

☎ 一般社団法人宮古島観光協会 ふるさと納税担当
 ☎ 79-6612 / Mail: furusato@miyako-guide.net
 平日9:00-12:00 / 13:00-17:00(定休日:土日祝日)

「宮古島市で発達障害児44倍増」という情報について

インターネットなどで「宮古島市で発達障害児44倍増」という情報が見受けられますが、これには誤認識と誤解があります。市民の皆さまに正確な情報をお伝えします。

◆まず知っていただきたいこと

44倍になったのは「特別支援学級の在籍者数」であり、医学的に発達障害と診断された児童生徒数ではありません。特別支援学級は、2007年の学校教育法改正により全国で導入が進められている制度で、児童生徒の個性や学習上の困り感に応じた、きめ細かな教育支援を行っています。文部科学省の区分では「自閉症・情緒障害」と表記されますが、「それに類する場合」も幅広く含めて、一人ひとりの個性に応じた教育的配慮がなされています。

◆「44倍」は異常ではなく、在籍率は県内他市と同様に推移

宮古島市が特別支援学級を初めて設置したのは2014年度で、その時の在籍者は6人でした。2022年度には265人となったため、「44倍」という計算になります。

宮古島市より先行して2009年度に特別支援学級を設置したE市の場合、同じ時期に在籍者数は121人から302人になりましたので、増加率は2.5倍となります。これに比べると確かに宮古の増加率は高いようにも見えますが、全児童生徒数に対する在籍率で見ると、県内各市の推移に大きな差はありません。「44倍」は母集団の規模を無視した数字の一人歩きであって、宮古島市で急増しているわけではないことが分かります。

特別支援学級への在籍と発達障害を混同したうえで、あたかも宮古島市で教育や健康に関する異常事態が発生しているようなコメントがつけられていることもあります。これまでのところ異常な兆候を示すデータはありません。

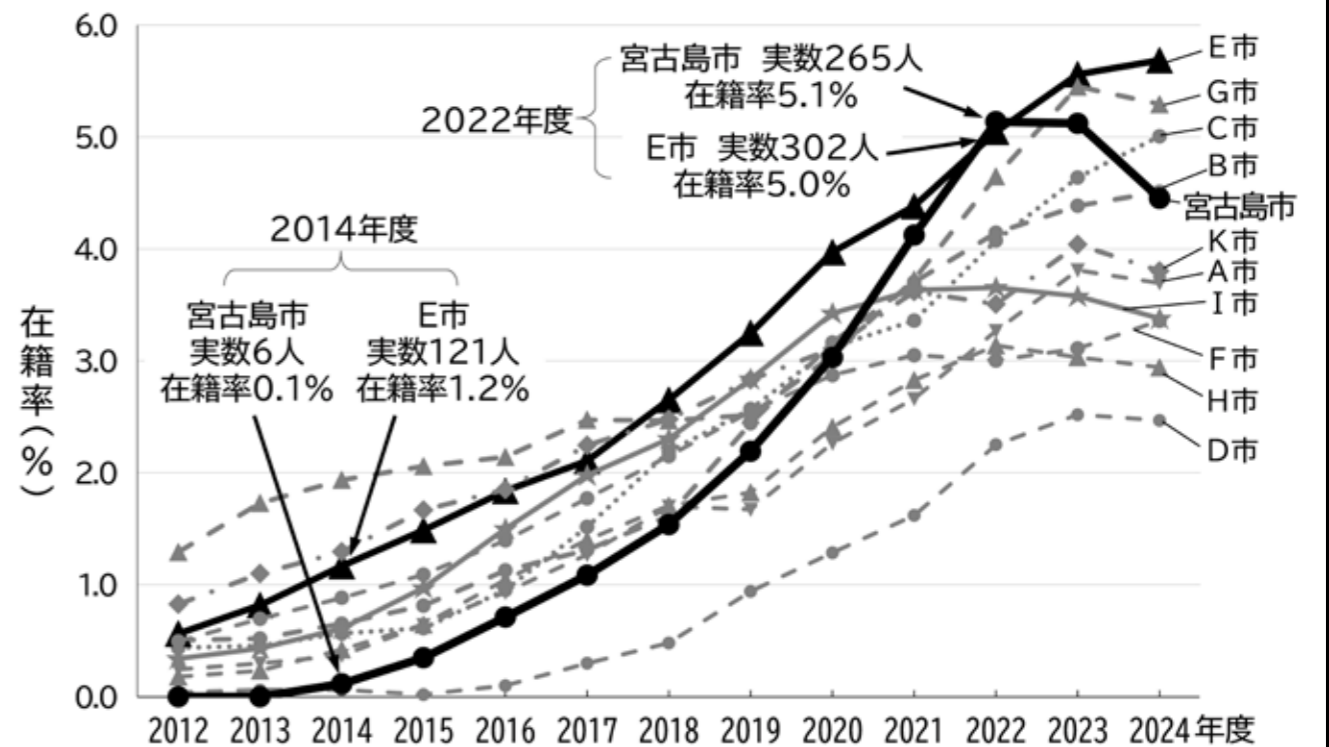

県内各市における小学校・中学校特別支援学級(自閉症・情緒障害)在籍率(%)

☎ 環境保全課 ☎ 79-5283 / 学校教育課 ☎ 72-9959

令和8年度 就学援助制度申請について(準要保護児童生徒)

宮古島市では、宮古島市立の小中学校に通うお子さんがおり、所得審査で認定された世帯へ学用品費や校外活動費などの援助を行っています。

認定基準を拡大しました！

これまで非認定だった世帯も認定される可能性があります。ぜひ申請をご検討ください。
(認定基準額の目安については、宮古島市ホームページをご確認ください。)

■対象者

宮古島市に住所があり、市内の小中学校に通う児童生徒がいる世帯。
世帯の所得などをもとに審査を行います。

■必要書類

- ①就学援助申請書 (ホームページより印刷可能)
- ②住民票謄本 (4月1日以降に発行したもの。)
- ③振込先が確認できる通帳のコピー
- 以下は対象者のみ提出 -
- ④遺族年金・障害年金を受給している方
…受給金額が明記された証明書等の写し
- ⑤令和8年1月1日時点で宮古島市に住所がない方
…令和8年度所得課税証明書

■申請書提出先

お子さんが通学している学校
※小中両方にお子さんがいる場合は
小学校へ提出

■申請締切

5月29日(金) ※土日祝祭日除く

【申請における注意事項】

- ①世帯の18歳以上の方全員の所得調査を行います。
収入の有無にかかわらず所得の申告がお済みでない18歳以上の方は宮古島市役所税務課で早急に申告して下さい。
- ②年度毎に申請が必要です。
- ③5月29日までに申請し、認定された場合は4月1日付の認定となります。
6月～12月まで随時申請できますが、申請月の翌月分からの認定・支給となります。
- ④新入学児童生徒学用品費は4月1日付認定者のみの支給となります。

就学支援の内容

援助費目	対象学年	支給額	支給時期等
学用品費 (通学用品費を含む)	小 1年生	年額 11,420円	10・3月 2回に分けて 支給予定
	小 2～6年生	年額 13,650円	
	中 1年生	年額 22,320円	
	中 2・3年生	年額 24,550円	
新入学児童生徒学用品費	小 1年生	年額 40,600円	10月に支給予定
	中 1年生	年額 47,400円	
校外活動費 (宿泊を伴うもの)	小 5年生	実費(限度額3,620円)	校外活動実施後、 3月に支給予定
	中 1年生	実費(限度額6,100円)	
校外活動費 (宿泊を伴わないもの)	小 全学年	実費(限度額1,570円)	
	中 全学年	実費(限度額2,270円)	

☎ 学校教育課 ☎ 72-9959

赤十字の活動にご支援を

～心からの協力金が赤十字活動の支えです。ご協力をお願いします～

日本赤十字社は、人道・博愛の理念のもとに世界191ヶ国の赤十字社と連携し活動しています。

○活動の内容

災害や紛争等により飢餓、貧困、病気などに苦しむ人々を救護するとともに、輸血用血液の供給、医療の提供、青少年の健全育成などの事業

○宮古島市民の皆様へ

赤十字社の人道的事業へご理解・ご協力をいただきましてありがとうございます。
本年も自治会役員や奉仕団の皆様が、各家庭や事業所へお願いに参ります。
年間500円以上のご支援をしていただきますよう、よろしくお願ひ致します。

日本赤十字社沖縄県支部 宮古島市地区



☎ 生活福祉課 ☎ 73-1981

令和8年度 特別障害者手当 及び 障害児福祉手当のご案内



令和8年度に支給される特別障害者手当・障害児福祉手当の手当額(月額)は下記のとおりです。

手当名	年度	令和7年度(月額)	令和8年度(月額)
特別障害者手当		29,590円	30,450円
障害児福祉手当		16,100円	16,560円

特別障害者手当

【対象者】

在宅で心身に著しい重度の障害があるため、日常生活において常時特別の介護を必要とする、20歳以上で一定の要件に該当する方に月額30,450円(令和8年度)の手当が支給されます。
(認定基準により該当しない場合があります。)

【支給制限】

- ・施設に入所されている方(※)
- ・病院、診療所に継続して3ヶ月以上入院している方
- ・本人及び扶養義務者の所得が一定額を超える方

(※)施設によっては、支給該当となる施設もあるため、判断に迷う場合は下記の問い合わせ先まで遠慮なくお問い合わせください。

※両手当とも支給月は2、5、8、11月でそれぞれの支給月前月までの3ヶ月分を本人の口座に振込みます。

(例：2月支給は11月・12月・1月分の支給)

※現在、手当を受給されている方で、支給制限に該当する場合は速やかに届け出をしてください。

※受給中の方で、3ヶ月以上の入院や施設入所が支給後に発覚した場合は、返還が生じる場合があります。

入院・入所をした際と、3ヶ月を超えそうな場合は、必ず報告をお願いします。

☎ 障がい福祉課 ☎ 73-1975

障害児福祉手当

【対象者】

在宅で心身に重度の障害があるため、日常生活において常時特別の介護を必要とする20歳未満で、一定の要件に該当する方に月額16,560円(令和8年度)の手当が支給されます。
(認定基準により該当しない場合があります。)

【支給制限】

- ・施設に入所されている方(※)
- ・障害年金を受給している方
- ・本人及び扶養義務者の所得が一定額を超える方

令和8年度から「子ども・子育て支援金制度」が始まります

「子ども・子育て支援金制度」は、子育て世帯に対する支援(給付)の拡充を通じて、子どもや子育て世帯を「社会全体でささえ合う」しくみです。

子ども・子育て支援金は、「児童手当の拡充」、「妊婦のための支援給付」、「子ども誰でも通園制度」などの財源として活用されます。

令和8年度から、皆さまが加入する医療保険(国民健康保険や後期高齢者医療、被用者保険等)の保険料(税)とあわせて納めていただきます。

■令和8年度子ども・子育て支援金に係る保険料(税)

国民健康保険税

所得割：0.27% 均等割：1,200円

平等割：700円 18歳以上均等割：100円

後期高齢者医療保険料

所得割：0.26% 均等割額：1,290円



「子ども・子育て支援金制度」については、こども家庭庁ホームページからご確認いただけます。

☎ 国民健康保険課 ☎ 73-1973

5月5日(火)から5月11日(月)までの1週間は「こどもまんなか児童福祉週間」

令和8年度「こどもまんなか 児童福祉週間」標語

「いこうぜ！ みんな キラキラのあしたへ ゴーゴゴー！」

毎年、5月5日の「こどもの日」から1週間は「こどもまんなか児童福祉週間」と定めて、こどもの健やかな成長、こどもや家庭を取り巻く環境について、国民全体で考えることを目的に、各種取り組みを展開することにより、児童福祉の理念の一層の周知とこどもを取り巻く諸問題に対する社会的関心の喚起を図ることを趣旨としております。

☎ 子育て支援課 ☎ 73-1966

5月 生きいき教室 日程表

平良地区	日にち／曜日	時間	場所	連絡先
南西里二区・大三俵二区・大原二区・馬場七原・地盛・山中・宮原・腰原一区・腰原二区	11(月)、18(月)、25(月)	10時	平良老人福祉センター	社協 平良支所 ☎72-3193
上角・前比屋・大原一区・出口・羽立東・栄・富名腰一区・富名腰二区	12(火)、19(火)、26(火)			
保里一区・保里二区・添道・下崎・東川根一区・東川根二区・東川根三区・東川根四区・野原越・盛加・細竹・高野・福山・西原・大浦・島尻・狩俣	13(水)、20(水)、27(水)			
漲水・北西里・根間・下屋・仲屋・旭高阿良・仲保屋・荷川取・成川	7(木)、14(木)、21(木)、28(木)			
南西里一区・神屋・大三俵一区・大三俵三区・大原三区・久貝・松原	8(金)、15(金)、22(金)、29(金)			

城辺地区	日にち／曜日	時間	場所	連絡先
砂川	11(月)、13(水)、18(月)、25(月)	10時	社会福祉センター	社協 城辺支所 ☎77-7594
西城	8(金)、12(火)、19(火)、26(火)			
城辺	7(木)、14(木)、21(木)、28(木)			
福嶺	1(金)、15(金)、22(金)、29(金)			

下地地区	日にち／曜日	時間	場所	連絡先
川満・高千穂	12(火)、19(火)、26(火)	10時	下地公民館	社協 下地支所 ☎76-2270
上地・洲鎌・棚根 来間・入江・嘉手苅	13(水)、20(水)、27(水)			
与那覇	8(金)、15(金)、22(金)、29(金)			

上野地区	日にち／曜日	時間	場所	連絡先
大嶺・新里・名嘉山	11(月)、18(月)、25(月)	10時	上野老人福祉センター	社協 上野支所 ☎76-2540
宮国・豊原・上野・名嘉山 高田・野原	7(木)、14(木)、21(木)、28(木)			

伊良部地区	日にち／曜日	時間	場所	連絡先
伊良部・佐良浜	12(火)、19(火)、26(火)	10時	伊良部老人福祉センター	社協 伊良部支所 ☎78-5973

池間地区	日にち／曜日	時間	場所	連絡先
池間	7(木)、14(木)、21(木)、28(木)	10時	池間島離島振興総合センター	きゅーぬから舎 ☎75-2870

乳幼児健診・健康相談 5月予定表

健診	日にち	受付時間	場所
★ 4か月児健診	22(金)	9:00～11:00	宮古島市 保健センター (宮古島市役所 同敷地内)
★ 10か月児健診	22(金)	13:00～15:00	
★ 1歳6か月児健診	23(土)	9:00～11:00	
★ 3歳6か月児健診	23(土)	13:00～15:00	
★ 赤ちゃん広場	19(火)	13:30～14:00	

※乳幼児健康診査は予約制となっています。
 ※乳幼児健診の対象児には健診日の1～2週間前に封書で通知します。
 対象児については、宮古島市ホームページをご確認ください。
 ※母子手帳発行、赤ちゃん計測は予約制です。(予約：家庭保健課母子保健係 ☎73-4572)

相談	日にち	時間	場所
★ 健康相談	13(水)、20(水)、27(水)	14:00～16:00	健康増進課

(健康増進課健康づくり係 ☎73-1978)

11 宮古島市の市外局番は(0980)です。

子育てに関する手当・助成事業のご紹介

児童手当

高校生年代までの児童を養育している方を対象に支給します。支給月は、2月、4月、6月、8月、10月、12月(偶数月、年6回)です。出生等から15日以内の申請が必要です。

※大学生年代(H15.4.2～H19.4.1の児童)のお子さんを含めて3人以上いる世帯については、「監護相当・生計費の確認書」等を提出していただくことで算定児童として登録することができます。

- 手当額(月額)
 - ・3歳未満:15,000円
 - ・3歳以上高校生年代
第1子・第2子:10,000円
第3子以降:30,000円

児童扶養手当

父母の離婚や死別などによるひとり親家庭、父または母が重度障害の状態にある家庭、父または母に変わって児童(18歳に達する年度末までの子)を養育している方に支給されます(所得制限あり)。支給月は、1月、3月、5月、7月、9月、11月(奇数月、年6回)です。※令和8年4月から手当額が変わります。

- 手当額(月額) R8年4月～
 - ・児童1人目:全部支給48,050円
一部支給48,040円～11,340円
 - ・児童2人目以降:全部支給11,350円
一部支給11,340円～5,680円

特別児童扶養手当

身体や精神に障がいのある20歳未満の子どもを養育している方に、その障がいの程度により手当が支給されます(所得制限あり)。支給月は、4月、8月、11月です。※令和8年4月から手当額が変わります。

- 手当額(月額) R8年4月～
 - ・1級:58,450円
 - ・2級:38,930円

宮古島市出産祝金交付事業

次世代を担う子どもの誕生を祝福し健やかな成長を願い、第1子及び第2子は30,000円、第3子以降は50,000円の祝金を交付します。交付対象者は出生児の父母。出産予定日の1年前から宮古島市に住所を有している方。申請期間は子が出生した日から1歳の誕生日前日です。

ただし、市税、国民健康保険税、保育料を滞納している場合は祝金を交付されない場合があります。

こども医療費助成

宮古島市に住所を有し、健康保険に加入している高校3年生までのこどもを対象とし、医療費の自己負担額(保険診療医療費)を助成します。(※生活保護やその他の制度で助成を受ける事ができる方は除きます。)

助成対象年齢:0歳～18歳(高校生年代)まで

☎ 子育て支援課 ☎73-1966

ひとり親への支援事業

母子・父子家庭等医療費助成

健康保険に加入している母子・父子家庭等の保護者と児童に対して医療費の一部が助成されます。

高等職業訓練促進給付金等事業

ひとり親家庭の親で、就職の際に有利となる資格の取得を目指し、6月以上養成機関で修学している方を対象に、生活の負担の軽減を図るため一定期間給付金を支給します。

自立支援教育訓練給付金事業

ひとり親家庭の親が就職に有利となる講座を受講した場合、経費の一部を支給します。

- 対象者:ひとり親家庭の親で、自立に向けた計画の策定等の支援を受ける方など
- 対象講座:厚生労働省が指定する教育訓練講座
- 給付額:受講料の6割、上限20万円
※必ず事前相談をしてください。

- 対象者:児童扶養手当の支給を受けているまたは同等の所得水準で、資格取得の修業のために働くことができない方など
- 対象となる資格:看護師、准看護師、保育士、社会福祉士、介護福祉士など
- 支給期間:申請後の修業期間(最大48月)
- 給付額
市市民税非課税世帯:月額100,000円/市民税課税世帯:70,500円(所得による制限あり)
※必ず事前相談をしてください。

☎ 子育て支援課 ☎73-1966

ひとり親への生活支援事業

宮古島市ひとり親家庭生活支援事業

民間アパート等を借り上げる住宅支援のほか、生活支援、子育て支援、就労支援など、ひとり親家庭の自立のため、専任アドバイザーによるトータルサポートを行います。
 ※対象要件があります。

☎ 一般社団法人宮古島市
ひとり親家庭福祉会
☎79-6995

5月の図書館

新着図書 宮古島市立図書館 ☎ 72-2235

定例休館日：毎週月曜日
 定期館内整理日（第3木曜）：21日
 公休日：3日（日）憲法記念日
 5日（火）こどもの日
 6日（水）みどりの日 振替休日
 ※予定は変更になる場合があります。

児童書 **イチオシ!**
・新学習まんが人物館『水木しげる』
水木プロダクション 監修
 ★『ゲゲゲの鬼太郎』『河童の三平』『悪魔くん』などの大ヒット作を生み出し、妖怪研究でも大きな功績を残した水木しげる。そんな妖怪まんがの巨匠の人生を、初めて学習まんがで紹介！
 ・うちゅうじんになるみ 星野智幸 著
 ・おれたちはギロンする 安田夏菜 著
 ・法律はあなたの味方 山下敏雅 監修

一般書 **イチオシ!**
・言問ラプソディ 小野寺 史宜 著
 ★コピーライターの夢を諦めた青年が、浅草花やしきでのバイトを通じて夢を追う仲間たちと出会う。自分を見失っていた彼が、少しずつ「本当にやりたいこと」を取り戻していく青春小説。温かくて、ちょっと泣ける、春にぴったりの一冊。
 ・働く親のためのサバイバルガイド 岸畑 聖月 著
 ・凶解でわかる高齢者の行動と心理 大谷 佳子 著
 ・地面師 vs. 地面師 詐欺師たちの騙し合い 森 功 著

郷土書 **イチオシ!**
・日本の米軍基地 船尾 修 写真・文
 ★生活の風景のなかに基地がある見過ごされがちな現実。北は北海道から南は沖縄まで、131カ所もあるという日本の米軍基地。その主な基地を土門拳賞受賞の著者が網羅して撮影。素晴らしい写真に映し出された基地のある風景が平和なはずの日本の抱える現実と迫り来る平和の危機を訴えかけてくる写真集。
 ・大正・昭和のたのしい旅行地図図鑑 岡田 直 編
 ・沖縄の本屋さんとおすすめガイドブック 室井 昌也 編
 ・尖閣群島測候所建設調査報告 三木 健 編

電子図書館 **イチオシ!**
・超訳戦国武将図鑑 富増 章成 著
 ★もし、戦国武将が現代を生きたら？戦国武将の生き方や考えから、現代社会を生きる私たちに当てはめて、見直しや反面教師にすべき点を見つめなおす一冊。今日を生きるのがつらい人、自分と周囲を比べてへこむ人、強烈な戦国武将にだって悩みも挫折もあった。
 ・夢十夜 電子版（乙女の本棚） 夏目 漱石 著
 ・超訳自助論 エッセンシャル版 電子書籍版 自分を磨く言葉 サミュエル・スマイルズ 著
 ・介護現場から生まれた認知症の人に伝わるすごいひと言 林直樹 著

お知らせ
 日頃から図書館をご利用いただきありがとうございます。
 5月3日（日）～6日（水）の期間中、図書館入り口前に設置されている返却ボックスはご利用いただけません。利用者の皆様にはご不便をおかけして申し訳ありませんが、早めの返却か、5月7日（木）以降の返却をお願いします。
 なお、電子図書館は通常どおりご利用可能です。※ゴールデンウィーク期間中に返却期限を迎える資料に関しては、あらかじめ返却期間を長めに設定しています。安心して5月7日（木）以降、図書館が開館してからのご返却をよろしくをお願いします。

宮古島市総合博物館 休館日：月曜日、5月3日（憲法記念日）・4日（みどりの日）
 5日（こどもの日）・6日（振替休日） ■入場料：一般300円
 大学生・高校生200円、小中学生100円 ※70歳以上、高校生以下（土・日）無料

令和8年度 平和展
戦争とくらし
 戦時中から戦後にかけての様子を紹介し、くらしの様子を
 2026 **6/2(火) > 28(日)**
 ターツナビ

夏の展示会
第46回企画展
ワラザンとサン
 -宮古の結び文化-
 2026 **7月17日(金)**
 ↓
9月13日(日)

フクター

5月 マティダ市民劇場 催物案内 ☎ 72-9622

催物申請について
 ○**利用料金の納期限** 原則2週間以内。※納付が確認できない場合、利用をお断りすることがあります。
 ○**必要な書類** 文化ホール利用許可申請書、附属設備利用許可申請書
 ○**受付期間** 利用する月の1年前の初日から。受付時間は午前9時から午後5時まで。
 ※利用許可の順位は原則申請順となります。

期日	催し物	入場料（円）	開場と開演	主催 / 連絡先
10(日)	第39回 琉宮の舞	3,000円	開場 14:30 開演 15:00 終演 17:30	穂花会 090-8419-9628 亀浜 律子
17(日)	夢・輝らめいて 三山ひろし歌謡ショー	5,800円	開場 13:30 開演 14:00 終演 17:30	080-1195-2477 福井 久美子
24(日)	Saori Dance School 発表会 Vol.5	1,500円	開場 16:00 開演 16:30 終演 19:00	サオリダンススクール 090-6869-8001 下地 沙緒里
30(土)	青少年に母の愛を 第40回チャリティーショー	1,000円	開場 13:30 開演 14:00 終演 16:30	宮古更生保護女性会 090-1942-0969 下地 悦子

※予定は変更になることがあります。各主催者の情報をお確かめのうえ、ご来場下さい。

消費者相談 迷ったら相談しよう！～インターネットで質問サイトを利用したら高額請求!?～

Q いつも飲んでいる薬の効果や効能を調べるつもりでインターネットの質問サイトを利用。一回だけのつもりでクレジットカード番号を入力して500円を決済したが、翌月もカード決済されており、しかも5,000円と高額だ。(70歳女性)

A 「サブスクリプション（サブスク）」の契約になっている可能性があります。質問サイトでの回答は専門家等が対応しており迅速・的確で、最近、高齢者の利用も増えています。サブスクの契約は、解約手続きを行わない限り契約が自動更新され、毎月利用料が発生するため、事業者が定めた手順に従って解約する必要があります。また、お試期間として、無料でサービスを受けられるサイトもありますが、無料期間中に解約しなければ、有料プランに自動で移行し、月一回定期的に決まった料金が引き落とされますので、契約前に規約をきちんと読みましょう。

沖縄県消費生活センター宮古分室 ☎ 72-0199(9~12時/13~16時) ※平日のみ

2026年5月クルーズ船 入港予定(4月20日時点)

5/14(木) 7:00 スワンヘレニックミネルバ

入港情報をメールでお知らせ「宮古島市クルーズ船情報 配信サービス」

最新の予約確認は、「クルーズ船寄港予約管理システム」へ変更となりました

※予定は変動する可能性があります。

問 港湾課 ☎ 72-4876



税務課からのお知らせ

相続人代表者指定届について

賦課期日（1月1日）以降に所有者の方が亡くなった場合、税に関する書類を代表して受領する方（以下「代表者」といいます。）を相続人の中から指定して頂くことができます（地方税法第9条の2）。
代表者を指定する場合は、相続人のみなさまにてご確認の上、「**相続人代表者指定届**（兼固定資産現所有者申告書）」のご提出をお願いいたします。
※様式は、市HPからダウンロード、もしくは税務課窓口でのお渡しとなります。

固定資産現所有者申告について

所有者の方が亡くなった場合、固定資産現所有者（以下「相続人」といいます。）の方がその納税義務を承継することとなります（地方税法第9条）。
同法第384条の3及び宮古島市税条例第74条の3の規定により、「（相続人代表者指定届兼）**固定資産現所有者申告書**」のご提出をお願いいたします。
※様式は、市HPからダウンロード、もしくは税務課窓口でのお渡しとなります。

固定資産納税通知書及び納付書送付について

所有者の方が亡くなった場合、固定資産現所有者（以下「相続人」といいます。）の方がその納税義務を承継することとなります（地方税法第9条）。
本市が所有者の方の賦課期日までの死亡を知り、かつ、賦課期日までに不動産の相続登記が完了していない場合は、相続人全員に納税通知書を送付することとなります（地方税法第9条第4項）。
納付書につきましては、相続人代表者指定届にて届出があった代表者又は本市で定めた相続人に同封しますので、相続人のご確認の上納付をお願いいたします。
なお、本市の相続人調査状況により、相続人のうちの一部の方への送付（2期納期限（7月31日）以降での送付含む。）となる場合がありますので、ご了承ください。

納税通知書を受け取った後の相続放棄について

固定資産所有者の法定相続人の方は、賦課期日（当該年度の初日の属する年の1月1日）時点で相続放棄をしていない場合、その年度の納税義務が確定することになっています。この場合、後から相続放棄をしても確定分の納税義務は消滅しないため、相続放棄をご検討の方は早めのお手続きが必要です。

☎ 税務課資産税調査係 ☎ 72-3751(代表)

軽自動車税の減免申請のご案内

軽自動車税の減免申請は身体障害者に関連する車両及び公益車両が対象となります。
昨年度減免決定されている方でも、今年度申請手続きをしなければ、令和8年度の軽自動車税は通常通り課税されます。申請される方は納期限（令和8年6月1日）までの手続きをよろしく願います。
また、今年度から減免申請を行う方は、納税通知書等を持参のうえご来庁ください。なお、**令和8年度軽自動車税のお支払い後の減免申請は受け付けることが出来ません**のでご注意ください。



申請場所：市役所 税務課

固定資産税の減免制度について

固定資産税には減免制度があります。減免をすることを希望する場合は、納期限の7日前までにその事由を証明する書類等を添付して提出してください。

減免対象

- ①生活保護等の受給者が所有する固定資産
- ②公益のために直接専用する固定資産（有料で使用するものを除く。）
- ③市の全域、または一部にわたる災害等により著しく価値を減じた固定資産

減免の適用範囲等、詳しくは税務課資産税係までお問い合わせください。

固定資産(土地)の評価について

固定資産（土地）は、現況の地目によって評価、課税されます。
登記簿記載地目が畑や原野で記載されている場合でも、1月1日時点の使用状況に応じた地目で判断されます。
例えば、畑として地目が登記されている土地が、耕作放棄等で畑としての利用状況がない場合、または、更地・駐車場・資材置場等で使用している場合は、雑種地（宅地比準）として地目認定され、評価額、固定資産税額が急激に上昇する場合があります。

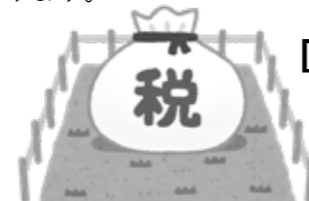

☎ 税務課 ☎ 72-3751(代表)



市民課からのお知らせ

マイナンバーカード関連手続きを予約制で休日受付します

マイナンバーカードに関する手続きのみの受付になります。

■対象：マイナンバーカードの申請・受取・更新 電子証明の更新

■日時：5月9日（土） 13:00~16:00 最終受付 15:45

■場所：市役所 1階 市民課

■予約人数：33名

■持ちもの：詳細は予約フォームにて確認できます。

■予約期間：前日の午後3時まで

※予約期間内であっても枠が埋まり次第終了

■予約方法：

電話又は右の二次元コードから予約
市民課 窓口係 マイナンバー担当

☎ 72-3751(代表)



「離婚と子どもをめぐるルール」が新しくなりました

令和6年5月に成立した民法等改正法により、父母が離婚した後も、子どもの利益を確保することを目的として、親権、養育費、親子交流などに関するルールが見直されました。

令和8年4月1日に
施行されました！



子どもの最善の利益を確保するためには、話し合いを通じた父母の協力が重要です。しかし、話し合いがまとまらない場合は、家庭裁判所の手続きを利用し、解決を図ることも考えられます。

裁判所の手続案内や申立書は、裁判所ウェブサイトでご案内しています。

また、今回の改正により新設・変更した手続等のリンクをまとめた特設ページ「離婚と子どもをめぐる新しいルールについて」もご覧ください。



二次元バーコードから
詳細をご確認ください。

☎ 市民課 ☎ 72-3751(代)

宮古島市公式LINEを友達登録してお役立ち情報をチェック！

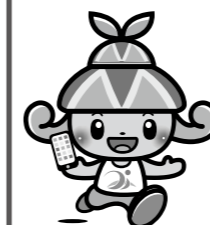

- 防災情報
- ごみ出し通知
- クルーズ船入港情報
- 暮らし・子育て情報

QRコードから
友達登録！



-MIYAKOJIMA CITY INFORMATION-

納税のお知らせ

納期限：6月1日（月）

■固定資産税1期

▶納税課収納管理係 ☎ 72-3751(代)

■軽自動車税

▶納税課収納管理係 ☎ 72-3751(代)

※申告の予定がある方は領収書を保管してください。
電子納付(クレジット・アプリ納付)では領収書は発行されません



相談コーナー

国民健康保険税 夜間納付窓口開設日時

- ・5月7(木)、21日(木) 17時15分~18時45分
- ・場所：市役所1階 国民健康保険課
- ・お問合せ：国民健康保険課 ☎ 73-1973

ふれあい総合相談支援センター

- ・毎週 月~金（祝祭日除く）
- ・受付時間 8時30分~17時
- ・場所：社会福祉協議会 ☎ 72-3193



無料人権相談

- ・5月19日(火) 13時半~16時
場所：宮古島市役所 1階相談室
- ・5月26日(火) 14時~16時
場所：城辺公民館
- ・お問合せ：市民協働課 ☎ 73-4905

女性相談室

- ・毎週 月~金 9時~17時
- ・場所：市役所1階 家庭保健課 ☎ 73-1947

消費者生活相談窓口

- ・毎週火曜日：13時~15時半受付（要予約）
- ・場所：市役所1階 市民協働課 ☎ 73-2695
- ・消費者ホットライン ☎ 188

夜間「くらしの無料法律相談」

- ・日 時：5月12日(火)、26日(火) 18時~20時 ※要予約
- ・場 所：市役所1階 市民協働課
- ・お問合せ：市民協働課 ☎ 73-4905

i 環境保全課からのお知らせ

令和8年度 狂犬病予防接種について

かかりつけの動物病院にて、通知ハガキまたは犬鑑札を持参の上、予防接種を受けて下さい。
なお、宮古島市にお住まいで犬の登録がまだの方は、動物病院にて登録できますので、予防接種と一緒に登録をお願いします。



※犬の所有者は、飼い犬へ狂犬病予防注射を毎年1回受けさせる義務があります。(狂犬病予防法第5条)

■動物病院

右に記載の犬・猫の去勢・避妊手術支援事業と同じです。

飼い主のいない猫の不妊去勢手術等事業実施団体の募集について

飼い主のいない猫の繁殖を抑制し、地域の公衆衛生の向上と良好な生活環境の確保を図るため、TNR活動団体の募集を行います。



詳細につきましては、右記二次元コードまたは環境保全課までご連絡ください。

ごみの不法投棄は犯罪です！

ごみの不法投棄を行うと、「廃棄物の処理および掃除に関する法律」により5年以下の懲役・1千万円以下(法人は3億円以下)の罰則が科せられます。

※違法行為をやめましょう。

ごみを捨てられない為に、管理する土地の草刈りを行ったり、周りに柵を設置したり、簡単に出入りされないようにチェーンなどを使ったり、自衛策を講じ適正な土地の管理をお願いします。
不法投棄が行われ、投棄者が判明しない場合は、土地の所有者・管理者がごみの撤去・処理を行わなければなりません(廃掃法第5条「清掃の保持」による)。
不法投棄防止にご協力ください。



二次元コードで通報できます。

「家電を正しくリサイクルしましょう」

家電リサイクル法対象製品(エアコン、テレビ、冷蔵庫・冷凍庫、洗濯機、衣類乾燥機)を処分するには、リサイクル料金と収集運搬料金が必要です。

- ・ **買い換えの場合:** 買い換えするお店に依頼
 - ・ **処分のみの場合:** その製品を購入したお店に依頼
- ※**電器店での処分は、購入した店舗以外でも依頼可能です。**
または、郵便局でリサイクル料金を支払い、領収印の押されたリサイクル券を持参して宮古島市クリーンセンターへ自己搬入してください。

自動車リサイクル～離島対策支援事業～

(公財)自動車リサイクル促進センターでは、離島において、廃車処理をするために発生する海上輸送費に対して、8割を上限として支援しています。循環型社会に向けてきちんと廃車処理を行う事業者へ引渡を行います。

☎ 環境保全課 ☎ 79-5283

17 宮古島市の市外局番は(0980)です。

令和8年度犬・猫の去勢・避妊手術支援事業

■助成金額

(1頭)	去勢手術	避妊手術
犬	5,000円	10,000円
猫	2,500円	5,000円

※手術費用から助成金額を差し引いた額を病院に支払う。
なお、病院によって手術金額が異なる場合があります。

犬の手術: 犬の登録、令和8年度狂犬病予防注射の接種済みの方

猫の手術: マイナンバーカード、離島住民割引カードまたは住民票(発行3ヶ月以内・コピー可)持参
※運転免許証は不可
(市民であることの証明にならないため)



■動物病院

- 赤嶺獣医科医院 (宮古島警察署隣り) ☎ 72-7976
- 麻布十番犬猫クリニック (県道城辺線) ☎ 79-8612
- ちばな動物病院 (バイパス通り) ☎ 73-8853
- 宮里動物病院 (バイパス通り) ☎ 73-6130

市民のみなさまへのお願い

犬を飼うときのルール

- ① 放し飼いはしない
- ② 宮古島市に登録し、狂犬病の予防注射を受けましょう
- ③ ノミダニ対策などきちんと健康管理
- ④ 鳴き声や臭いなど近所の人にも気を配る
- ⑤ 「待て」など適正なしつけをする



散歩や広場等で遊ぶときもリードは放さずに!!

犬の死亡届について

犬の所有者は飼い犬が死亡したときは、その犬の所在地を管轄する市町村長に届け出る義務があります。(狂犬病予防法第4条第4項)
環境保全課へ連絡または右記二次元コードから届け出をお願い致します。



野犬の捕獲にご協力ください!

野犬を捕獲するための箱ワナは周辺住民を野犬被害から守るために設置していますので、見かけても触れないようよろしくお願いします。
また、動物がかかっていた場合は危険ですので触らずに環境保全課 **箱ワナに触らないで!** までご連絡ください。

野良猫へのエサやりは、地域住民の理解が必要です

- ・エサやりをする時には、ご近所の方々の理解のうえ、猫の世話をしましょう。
- ・無責任なエサやりは、止めましょう。
- ・森などに棲む希少な生物を守るため、森の中やその付近での猫へのエサやりは、野良猫が棲み着く原因になることから、止めましょう。

☎ 環境保全課 ☎ 79-5283

i 市民協働課からのお知らせ

宮古島市拠点整備事業補助金 宮古島市自治公民館修繕整備事業補助金について ご案内

自治会へ拠点施設(公民館など)の備品整備費・修繕費を補助します

- 対象団体:** 以下のすべてを満たす団体
- ①自治活動の拠点施設を管理運営する自治会であること(※修繕のみ指定管理施設は対象外)
 - ②規則、会則などがあること
 - ③拠点施設を中心とした地域を活性化させる計画があること

補助額:
【備品整備費】
1自治会につき上限50万円(補助率90%)
※詳しくは募集要項を必ずご確認ください。
【修繕費】
1自治会につき上限100万円(補助率90%)

補助対象:
【備品整備費】
拠点施設を有効活用するために必要な備品の購入経費。なお、施設の使用に欠かせないイス・テーブル・音響機器などが優先です。
【修繕費】
拠点施設を修繕するための費用。

受付期間:
令和8年5月18日(月)～令和8年6月19日(金) 9時から17時まで(12～13時を除く)

申請書の配布先及び提出先: 市役所 市民協働課
※宮古島市HPからもダウンロードできます。

宮古島市地域づくり支援事業(公募型) 募集のお知らせ

平良地域の為に活動する団体に補助金を交付します

「地域を元気にしたい!」という熱意ある団体の活動を支援します。
熱意とアイデアのある事業の応募をお待ちしています。

- 対象団体:** 平良地域で活動する団体
- 応募要件:**
- ①構成員が5名以上の団体であること
 - ②当該年度内に完了する事業であること
 - ③国、地方公共団体等の補助金等の交付を受けない事業であること
 - ④政治活動、宗教活動および営利活動を目的とする事業でないこと
 - ⑤代表者は納税の義務を果たしていること
 - ⑥団体の規則、会則などがあること

補助額: 1団体につき上限50万円

受付期間:
令和8年5月18日(月)～令和8年6月19日(金) 9時から17時まで(12～13時を除く)

申請書の配布先及び提出先: 市役所 市民協働課
※宮古島市HPからもダウンロードできます。

☎ 市民協働課 ☎ 73-4905

i 情報政策課からのお知らせ

スマホ体験セミナーを開催します

スマートフォンを使ったことがない、または利用に不安があるという悩みをお持ちの方を対象として、スマホ体験セミナーを開催します。
セミナーでは貸し出し用のスマホを使用するので、スマホをお持ちではない方も安心してご参加いただけます。(事前の申し込みが必要です。)

■開催日: 5月20日(水)
午前10時/午後2時 各回2時間程度
■場所: 市役所大ホール ■定員: 各部20人

【初級者講座】
スマホを持っていない方、持っているけど電話以外の使い方がわからないという方向けの講座です!

ネットやアプリを
使ってみよう

LINEを
使ってみよう

【中級者講座】
もう少し詳しい使い方を知りたい方、以前に初級者講座を受けたことがある方向けの講座です!

スマホ決済の
使い方

LINEを使いこなそう
【災害対策編】

※講座内容は変更になる可能性があります。

【復習教室】
講座に参加された方を対象として、セミナーで学んだ内容を振り返りながら、実際にご自身のスマートフォンで操作を確認できる復習教室を予定しています。
※詳しくは、当日の講座にてご案内いたします。

【申込先】 市役所 情報政策課
☎ 情報政策課 ☎ 72-1689

i 建築課からのお知らせ

市営住宅使用料及び市営住宅駐車場使用料徴収事務委託契約について

宮古島市は市営住宅使用料及び市営住宅駐車場使用料の徴収事務について、株式会社日宅と下記のとおり契約を締結したことをお知らせ致します。

1. 市営住宅使用料及び市営住宅駐車場使用料徴収事務委託契約
受託者: 株式会社日宅
位置: 沖縄県那覇市おもろまち4丁目20番31号
委託期間: (自)令和8年4月1日
(至)令和9年3月31日
2. 取扱業務
・市営住宅及び駐車場使用料の徴収
・市営住宅及び駐車場使用料の調定
・市営住宅及び駐車場使用料納入通知書の作成発行
・市営住宅及び駐車場使用料の口座振替に関すること
・その他

なお、地方自治法施行令第158条第2項により、上記事項は告示します。

宮古島市長 嘉数 登
☎ 建築課 ☎ 79-9671

宮古島の人口



令和8年3月31日現在
※人口は外国人数を含む
(3月の人口動態)
転入 741 転出 986
出生 34 死亡 51

総人口	55,091 (+ 135)
平良	38,387 (+ 304)
城辺	5,201 (- 121)
下地	2,970 (- 14)
上野	3,917 (+ 45)
伊良部	4,616 (- 79)
男性	28,092 (+ 194)
女性	26,999 (- 59)
世帯数	31,076 (+ 605)

(かっこ内は前年同月比較)

宮古島市平良緑化育苗センター 苗木の販売時間が変わります

令和8年4月1日より、組織改編に伴い、農林水産部 みどり推進課から、農林水産部 農政課へ移管し、同課に「森林緑化係」を新設いたしました。
これに伴い、令和8年5月1日より苗木の販売時間を変更いたします。

○5月1日以降の販売時間

- ・月曜日～金曜日（土日祝日は除く）
- ・販売時間 9:00～12:00
13:00～16:30



☎ 宮古島市平良緑化育苗センター
☎ 72-9784

令和8年 経済センサス活動調査を実施します!

調査期日：令和8年6月1日現在

調査内容：従業員数、事業の内容、売上金額、費用項目、事業別売上金額、本所・支所の別、など

実施方法：調査員調査と直轄調査があり、企業規模等によって実施方法が異なります。

調査員調査

- 調査対象
 - ・支所等を有さない単独事業所
 - ・法人でない団体
 - ・個人経営の事業所及び新設事業所
- 調査方法
 - ・4月にインターネット回答が確認できなかった事業所や新規の事業所へ、5月中旬以降に調査員が訪問し、調査票などの書類を配布致します。
 - ・インターネットでご回答頂くか、記入した紙の調査票を調査員にご提出ください。
 - ※インターネット回答期限 **令和8年6月8日【月】**

直轄調査

- 調査対象
 - ・支所等を有する法人の事業所及び単独事業所の一部
 - ※純粋持株会社、不動産投資法人、資本金1億円以上、従業員数300人以上等の事業所
- 調査方法
 - ・本社等において、企業情報に加えて、本社事業所も含めた国内の傘下事業所の情報について併せて回答
 - ・令和8年5月頃に、国（民間事業者）からインターネット回答用の書類が郵送されます。
 - インターネットでご回答ください。



☎ 企画調整課
☎ 72-4878

そらうみ法律事務所
SORAUMILAW OFFICE

無料出張相談会を定期的に開催しています。
日程についてはお電話にてお問合せ下さい。

沖縄弁護士会所属 **5月27日（木）** 未来創造センターで開催決定！
弁護士 **長尾大輔**（宮古島で7年余り執務していました）

浦添事務所 〒901-2102 沖縄県浦添市前田1061番地グランドウォール・グスク3号室
tel. 098-988-0217 fax. 098-988-0219 「そらうみ 弁護士」で検索

自衛隊への進学・就職案内

ご相談は下記へいつでもご連絡ください！

宮古島出張所
X(旧ツイッター)
二次元コード

資料請求
フォーム

☎ 自衛隊沖縄地方協力本部 宮古島出張所
☎ 72-4742
Mail : okinawa.pco.miyako@rct.gsdf.mod.go.jp

農政課からのお知らせ

農業経営収入保険のご案内

宮古島市は農家負担分の50%を補助!

「収入保険」は、自然災害、事故や病気、市場変動等により減少した農業収入を補填する国の制度です。予測できないリスク等に備え、収入保険に加入しましょう。
また、宮古島市から農家負担額の50%補助しますので、ぜひ加入を宜しくお願いします。

- 加入対象：青色申告を行っている農業者（個人・法人）
- 対象収入：農業者が自ら生産した農産物の売り上げ（所得ではありません）
- 責任期間：個人（1月～12月）
法人（事業年度の1年間）

☎ NOSAI 沖縄 宮古支所 ☎ 72-4724

畜産課からのお知らせ

宮古島市家畜環境衛生対策補助事業のご案内

畜産農家が健全な畜産経営を行うため、ハエ防除剤及び消石灰を購入した農家に対し、予算の範囲内において宮古島市家畜環境衛生対策補助金を交付します。

- 対象者：畜産農家
 - 品名：
 - ハエ防除剤（シロマジン・サイクラレーテのいずれか）
 - 消石灰
 - ペルネット BK6
 - ※個数制限あり
 - 申込期間：令和8年5月27日（水）まで
 - 受付場所：JA各資材店
 - 交付条件：
 - ①宮古島市に住所を有する畜産農家であること
 - ②宮古島市の公的義務（市税、負担金、使用料等の納付）の滞納がないこと
- ☎ 畜産課 ☎ 79-7814

宮古島市園芸施設設置・修繕補助事業のご案内

農政課では、園芸施設（ビニールハウス等）を設置・修繕するにあたり、施設園芸の振興及び農家所得向上に期することを目的に、補助金を交付します。

- 対象者
 1. 宮古島市に住所を有し、農業を営む者、又は営もうとする者
 2. 施設設置・修繕が1月末までに完了できる者
 3. 本市の公的義務の納付を果たす者
 4. 園芸施設共済に加入する者
 5. 植付作物の状況報告や調査に協力できる者
 6. その他市長が認める者
- ※1月末までに完了できない場合、補助金の交付はできません。
- ※他に、市長は対象者の条件について定める場合があります。

■申請に必要なもの
認め印、通帳の写し、補助対象の見積書

■補助対象

- 【設置補助】
 - 22mm・25mm パイプハウス
 - 25mm 強化型パイプハウス／トンネルハウス
 - 防風垣／遮光資材／平張ハウス
 - ※ハウスは被覆資材のビニールも対象とする。（園芸新設時に限る。張り替えは対象外）
- 【修繕補助】
 - パイプハウス、鉄骨ハウス本体に対する修繕資材
 - 上記ハウス本体に対して新たに導入する資材

■設置面積範囲【設置補助】
2.5アール以上10アール以内
（間口6m×奥行45mのハウス1棟～4棟まで対象）

■補助金額
資材代のみの補助。補助率は税抜き価格の50%以内。
【設置補助】税抜き価格50%以内、上限100万円
【修繕補助】税抜き価格50%以内、上限50万円

■申請書類配布・受付場所：市役所 農政課
■受付期間：令和8年4月22日（水）～5月22日（金）17時まで（期間厳守）

宮古島総合法律事務所
沖縄弁護士会所属 弁護士 伊東 秀胤

- ◆損害賠償 ◆交通事故 ◆債務整理・破産 ◆離婚
- ◆不動産問題 ◆時効取得 ◆B型肝炎
- ◆成年後見 ◆相続・遺言 ◆顧問契約 など

ご相談ください（予約制・30分5,500円）
※無料相談をご利用いただける場合があります

☎ 75-0603 平日9:30～17:30
宮古島市平良字東仲宗根250番地

北小学校 裁判所
旧市役所 ホテル

園芸用有機質肥料購入申請受付について

- 申請期間：令和8年5月11日（月）～令和8年5月22日（金）
 - 必要なもの：印鑑（認め印可）
※法人の場合は法人印
 - 申請場所：JA 各資材店、市役所 農政課
- ☎ 農政課 ☎ 79-7813



なぎ
前田 凧葵ちゃん
R7.8.12 生・平良
父：力斗 母：春香



みく
狩俣 光空ちゃん
R7.5.5 生・平良
父：光伸 母：梨緒



まひろ
佐平 真陽ちゃん
R8.1.11 生・平良
父：晴矢 母：美月

★元気な
BABY
★元気なBABY
★大募集!

元気なBABYの
掲載お申込みは
こちらから!



☎ 秘書広報課
ph.pr@city.miyakojima.lg.jp



おうすけ
新里 鳳介ちゃん
R7.3.25 生・上野
父：啓太 母：佳奈



らな
前泊 來奈ちゃん
R7.9.8 生・平良
父：秀斗 母：智美



ふうな
川満 芙海那ちゃん
R8.2.19 生・平良
父：拓馬 母：さくら



あきと
川上 誠仁ちゃん
R7.10.2 生・平良
父：翔平 母：奈留美

- ★ご応募資格 ①誕生日から1歳6か月までのお子さま。②現在宮古島市にお住まいのお子様。
- ★お子様一人につき一度限りの掲載です。★掲載するお子様の敬称を「ちゃん」に統一します。
- ★広報誌に掲載された場合、宮古島市のHP上でも公開されます。★応募多数の場合、月ごとの応募・抽選といたします。

ソーギーアイズウ (芋の葉と魚のあえもの)



【一口メモ】

食物繊維、鉄分、ビタミンA、
ビタミンCの豊富に含まれる芋の
葉と、たんぱく質、カルシウムを
含む焼き魚にした魚を、宮古みそ
との組み合わせで昔ながらのアイ
ズウを作りました。芋の葉と焼き
魚のあえものは、年配のみなさん
になつかしい一品かと思えます。

【作り方】

- ①. 芋の葉は、たっぷりのお湯に塩を
ひとつまみ入れ、1～2分茹でて
水に流し、絞っておく。絞った芋の
葉はざく切りにする。
- ②. グルクンは小骨をとり除き塩を軽
く振る。しっかり火を通して焼く。
さらに小骨がないか確認し、身を
ほぐしておく。
- ③. みそにみりと酢を混ぜ溶いてお
く。
- ④. ボウルに、①の芋の葉、②のほぐし
た魚、③のみそだれを加え、和えて
器に盛りすりごまを振る。

【一人分摂取量】

エネルギー	58kcal
炭水化物	3.0g
蛋白質	6.8g
脂質	1.0g
食物繊維	1.9g
カルシウム	73mg
鉄	0.7mg
塩分	1.0g

【材料】(4人分)

ソーギー(芋の葉)	200g
焼き魚(グルクン)	100g
塩	少々
みそ(宮古みそ)	大さじ1
みりん	大さじ1
酢	大さじ1/2
すりごま	適量

レシピ考案

宮古島市食生活改善推進員協議会 ☎ 73-1978



宮古島市
ホームページ



2022年
宮古島市勢要覧



エコアイランド宮古島
ホームページ

